Dans tous les sens – 3.8. Une semaine extraordinaire

Extraits de Matthieu 21 + 26-28
« Je suis avec vous tous les jours, jusqu'à la fin du monde. » 28,20

3.8.1.	Se taire	Des applaudissements au silence	Extraits de Matthieu 21+26-27	« Il était vraiment le Fils de Dieu ! » 27,54	Oignon
3.8.2.	Parler	Raconter l'incroyable	Extrait de Matthieu 28	« N'ayez pas peur… allez vite dire » 28,5+7	Oeuf

Nous vous proposons de diviser cette séquence en deux

- Pour un temps fort, pour une journée Enfance & familleS, pour une célébration, vous pouvez vivre l'entier de la séquence, comme un chemin de Pâques.
- Nous avons découpé la dernière semaine de Jésus en 8 étapes. Du dimanche des Rameaux au dimanche de Pâques, avec en bonus la dernière étape, l'envoi.
    - 8.1. Étapes 1 à 6

    - 8.2. Étapes 7 à 8
- Pour les plus petits, nous vous suggérons de ne vivre que 3.8.2.

Objectifs

- Faire découvrir l'entier de la Semaine sainte pour apercevoir que Pâques s'inscrit dans la Passion.
- Prendre conscience que la vie de Jésus comprend des joies et des tristesses et ainsi découvrir que Dieu est présent dans nos joies et nos tristesses
- Permettre de s'exprimer sur les injustices, les peurs, mais aussi sur les joies, le partage
- Ouvrir sur l'espérance
- Donner le goût d'annoncer l'incroyable

Dans tous les sens. 3.8. Une semaine extraordinaire !

Les SENSAS'S à colorier

L'animation créatrice

- Raconter Pâques 1 et 2

Pour les familles

- Livret jardin de Pâques (Word)
- Carnet de Pâques avec peinture de Bernadette Lopez

        - En PDF : Carnet de Pâques
        - En Powerpoint : Carnet de Pâques

Différents liens présents dans le PDF

- Origine du langage, Wikipedia
- Pour en savoir plus sur le développement de la parole
- Pour en savoir plus sur l'oignon :
    - article 1 : que contient l'oignon ?
    - article 2 : le symbole
    - article 3 : les oignons font pleurer
- Sur l'œuf de Pâques : la tradition
- Commentaire biblique :
    - Les émotions de la Bible : la colère
    - Elisabeth Parmentier, « La bénédiction, un nouveau langage pour dire la grâce ? »
    - Arnaud Ouedraogo, avocat, « Jésus face à Pilate. Pilate face à la foule. Essai d'une épistémologie de la défense pénale »
    - Jorge Méndez, pasteur, « Mon Dieu, mon Dieu, pourquoi m'as-tu abandonné ? »
    - Christian de Chergé, moine de Tibhirine, https://ursulines.union.romaine.catholique.fr/IMG/pdf/De_Naissance_en_naissance.pdf

1re étape – Proclamer la louange Matthieu 21, 1-11

- « Je louerai l'éternel » (Alléluia 12/01) :
    - le chant
    - avec les paroles

2e étape : Oser dire la colère Matthieu 21, 12-17

- Sainte colère ? chant de Daniel Priss
    - Ecoutez le chant et discutez-en ensemble
- Charles Singer, « L'ami Jésus »

3e étape : Partager une bénédiction Matthieu 26, 26-30

- *Joie pour des sœurs et des frères* (Psaume 133/132 – Alléluia 12/16), le

refrain **ou en hébreu : *Hine ma tov***

- karaoké
- ou en hébreu : par une chorale d'enfants

4e étape : Dire une prière de confiance Matthieu 26, 36-46

- Philippe Corset « Aux monts des oliviers » : le chant
- Philippe Corset « Mon abri, c'est toi Seigneur » : le chant

5e étape : Se taire face aux accusations Matthieu 27, 11-27

- « Toi qui gardes le silence » :
  - karaoké
  - le chant

6e étape : Un dernier cri Matthieu 27, 45-50

- Philippe Corset « Eloï, Eloï, lema sabactani » : le chant
- « Dieu ne peut que donner son amour » : le chant
- « Toi tu nous aimes, sources de vie » : le chant

7e étape : Allez raconter l'incroyable Matthieu 28, 1-10

- « A toi la gloire » (Alléluia 34/18)
  - Classique
  - par Exo

8e étape : Une parole d'espérance Matthieu 28, 16-20

- « Combien de fois » de Glorious

Les peintures de Bernadette Lopez :

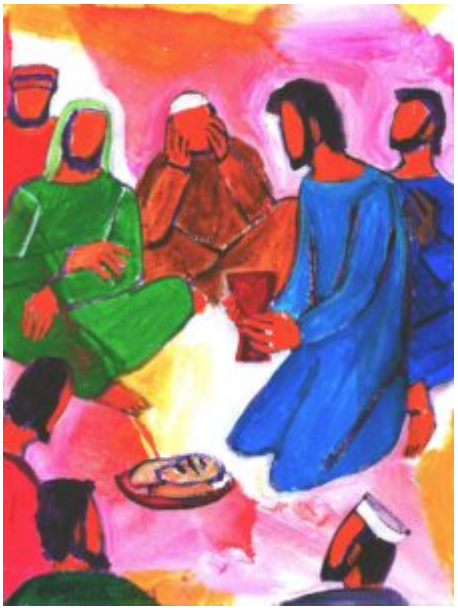

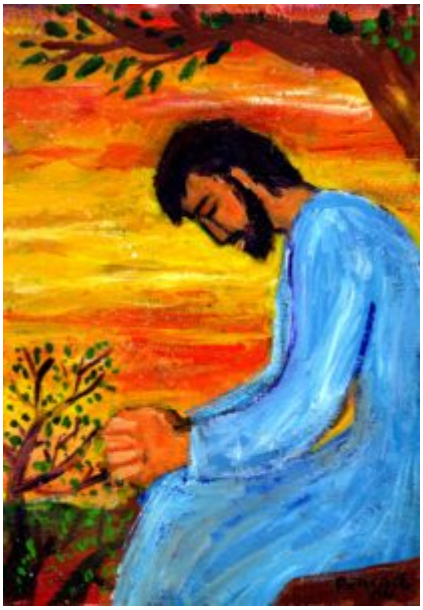

Berma

Les photos présentes sur le document issues soit de Pixabay, soit de photos personnelles

Les photos de la narration en cercle

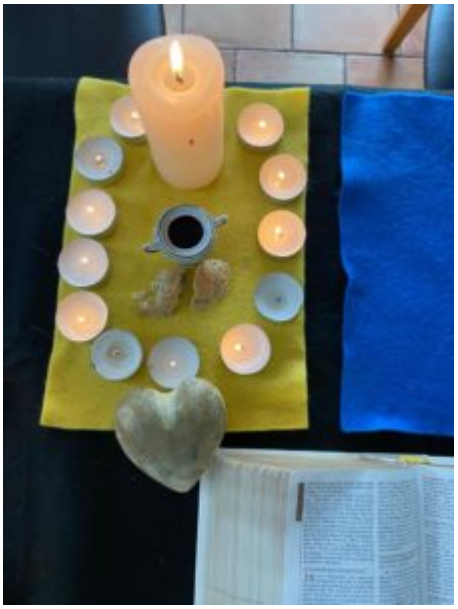

Les photos de l’animation créatrice

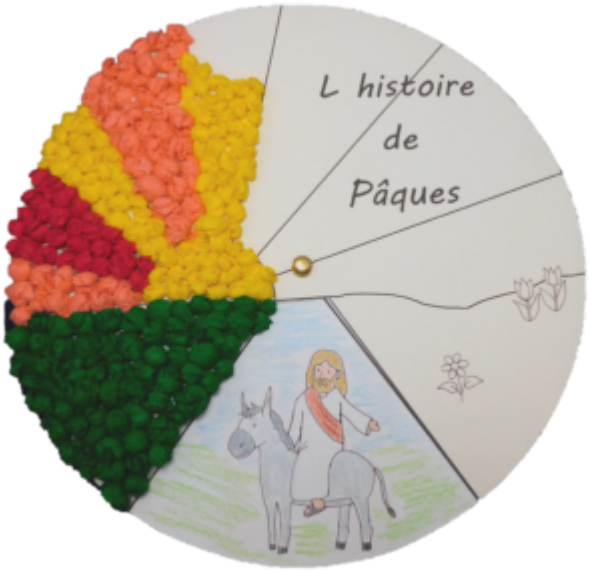

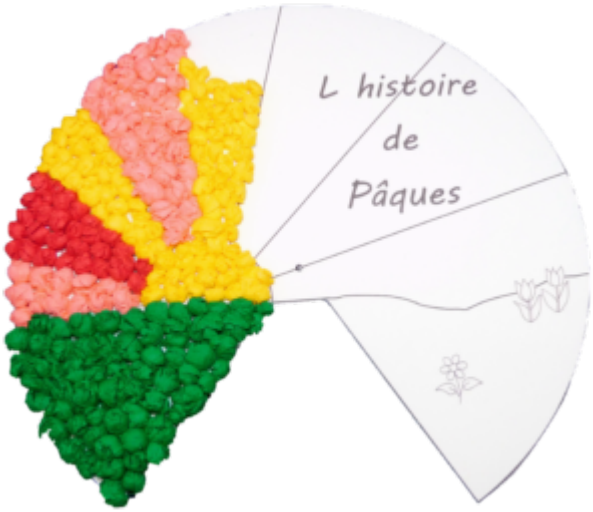

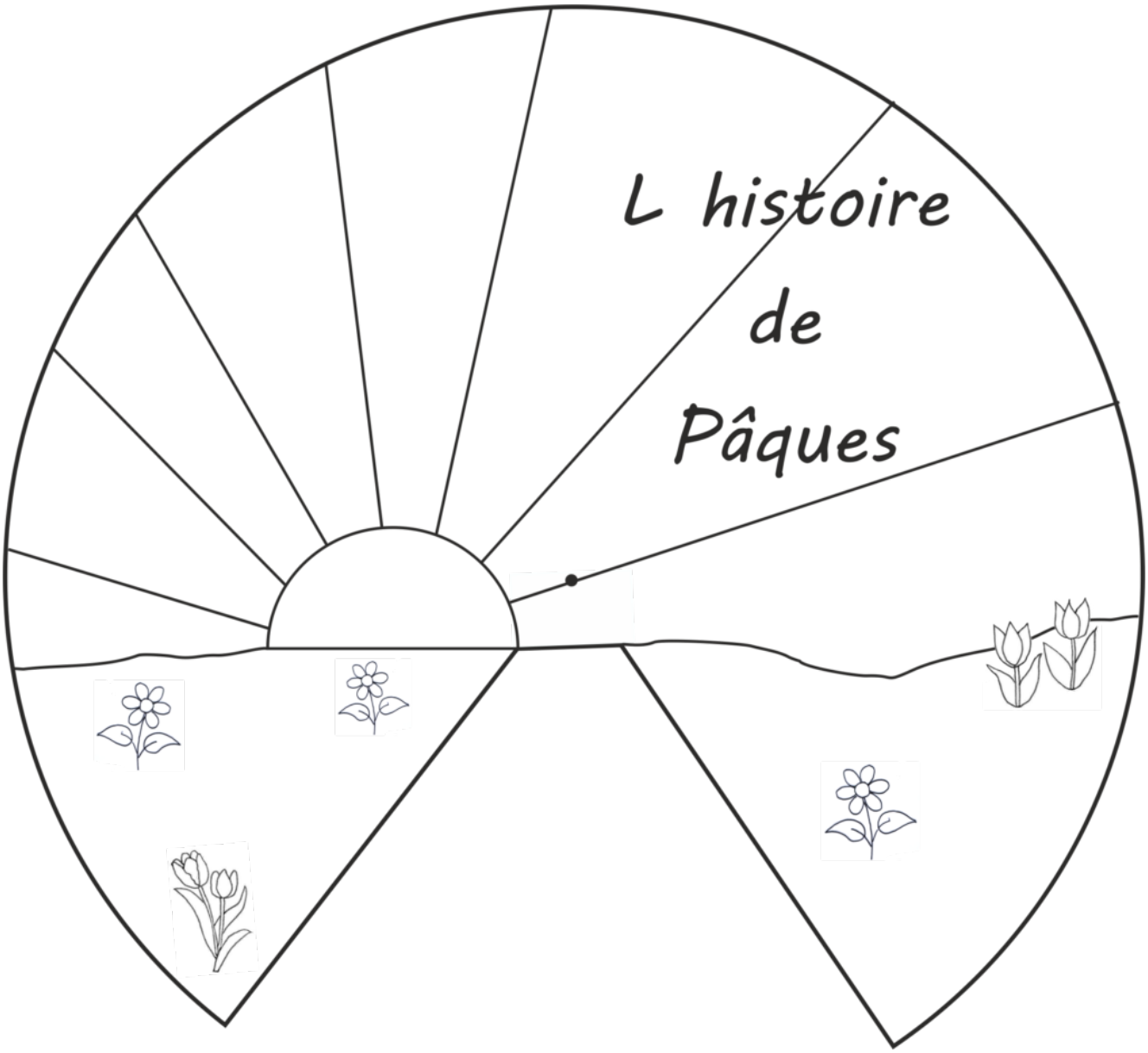
L histoire
de
Pâques

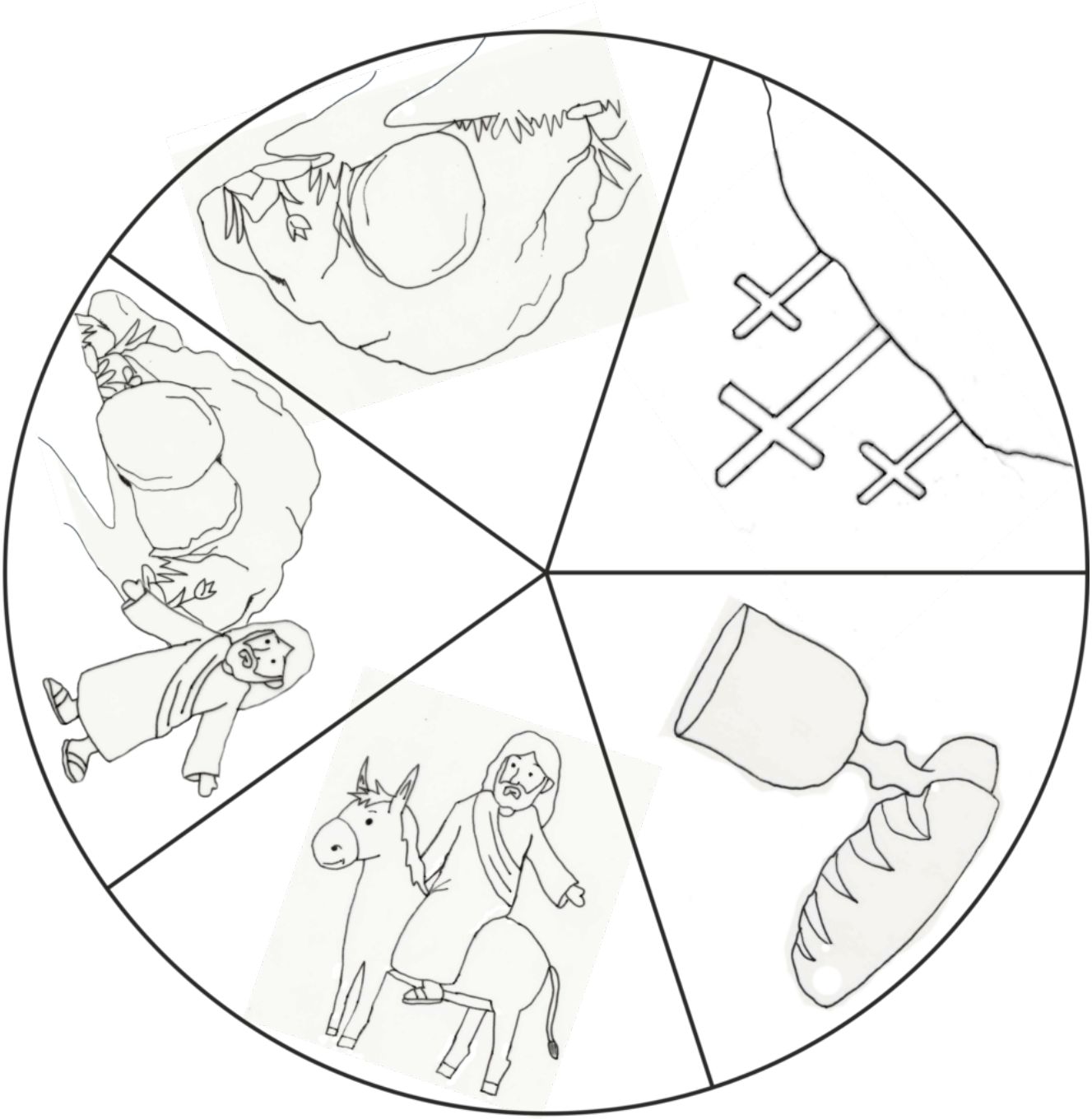

Photos livret de Pâques

Photos carnet de Pâques

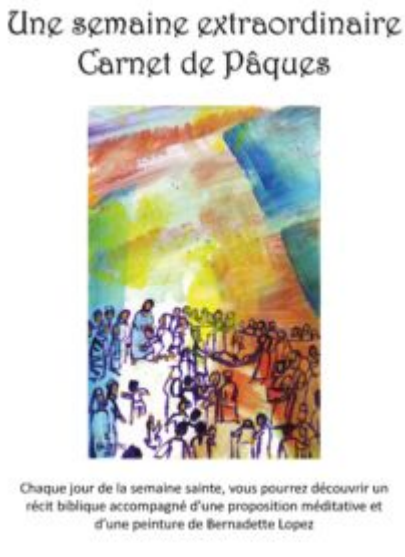

Dimanche des Rameaux - Proclamer la louange

Matthieu 21,1-11

Quand ils approchèrent de Jérusalem et arrivèrent près du village de Bethfagé, vers le mont des Oliviers, Jésus envoya deux des disciples en leur disant : « Allez au village qui est devant vous. Vous y trouverez tout de suite une ânesse attachée et son ânon avec elle. Détachez-les et amenez-les-moi. Si quelqu'un vous demande quelque chose, vous direz : "Le Seigneur en a besoin." Et aussitôt on les laissera partir. » Cela arriva afin que s'accomplissent ces paroles du prophète :« Dites à la population de Sion : Regarde, ton roi vient à toi, plein de douceur, monté sur une ânesse, et sur un ânon, le petit d'une ânesse. »Les disciples partirent donc et firent comme Jésus leur avait ordonné. Ils amenèrent l'ânesse et l'ânon, posèrent leurs manteaux sur eux et Jésus s'assit dessus. Une foule de gens étendirent leurs manteaux sur le chemin ; d'autres coupaient des branches aux arbres et les mettaient sur le chemin. Ceux qui marchaient devant Jésus et ceux qui le suivaient criaient : « Hosanna au fils de David ! Que Dieu bénisse celui qui vient au nom du Seigneur ! Hosanna au plus haut des cieux ! »Quand Jésus entra dans Jérusalem, toute la population fut agitée. « Qui est celui-ci ? » demandait-on. « C'est le prophète Jésus, de Nazareth en Galilée », répondaient les gens.

Pour discuter

- *Pourquoi Jésus choisit un âne ?*
- *Qu'auriez-vous aimez dire à Jésus ?*
- *Que répondriez-vous à la question : « Qui est cet homme ? »*

Pour prier

Écrivez dans les feuilles des arbres des mots pour dire votre reconnaissance, louange à Dieu.

Une prière

Éternel, aujourd'hui commence la Semaine Sainte. Nous ne voulons pas que cette semaine essentielle à n'importe quelle autre semaine de l'année. Nous ne voulons pas demeurer indifférent aux mystères de la passion et de la mort. Éternel, nous voulons être là avec la foule pour le louer et pour le glorifier. Nous ne voulons pas être seulement un spectateur, un spectateur. Tu fils ne viennent le Roi qui vient en ton nom !

Pour méditer

Le récit des Rameaux commence par un ordre que Jésus donne à ses disciples : aller au village et trouver une ânesse, n'ânon fait un signe. Le comprendre ? Il n'entre pas à Jérusalem monté sur un cheval comme un guerrier intrépide. Il utilise un âne comme monture. C'est le moyen de sécurisation des gens du peuple. Jésus veut ainsi montrer que son but, ce n'est pas de chasser les Romains. Ce qu'il veut faire est beaucoup plus important. »

Albert VANHOYE et Charles SINGER, Jésus à Jérusalem, Éd. du Cerf, p. 11.

Lundi - Oser dire la colère

Matthieu 21, 12-17

Jésus entra dans le temple et chassa tous ceux qui vendaient et qui achetaient dans le temple ; il renversa les tables des changeurs d'argent et les sièges des marchands de colombes. Puis il leur dit : « Les Écritures déclarent : "Ma maison sera une maison de prière." Mais vous, vous en faites une caverne de brigands ! »Des aveugles et des boiteux s'approchèrent de Jésus dans le temple et il les guérit. Les chefs des prêtres et les spécialistes des Écritures s'indignèrent quand ils virent les actions étonnantes qu'il accomplissait et les enfants qui criaient dans le temple : « Gloire au Fils de David ! » Ils dirent à Jésus : « Entends-tu ce qu'ils disent ? » — « Oui, leur répondit Jésus. N'avez-vous jamais lu ce passage de l'Écriture : "De la bouche des tout petits enfants et des nourrissons tu t'es préparé une louange" ? »

Pour discuter

- *Quelles émotions selon vous habitaient Jésus ?*
- *Que faites vous quand vous êtes en colère ? Quand vous êtes contents ?*

Pour prier

Écrivez dans les épines des colères pour les déposer à Dieu

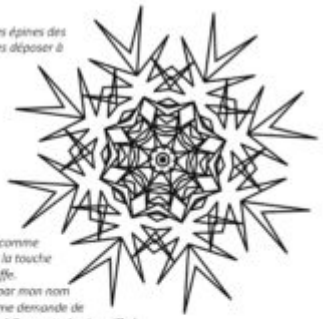

Une prière

Parfois je suis comme une épine : on la touche et aie ! elle griffe. On m'appelle par mon nom : je griffe !On me demande de venir : je griffe ! On me parle : je griffe !

Parfois je suis comme une épine : on me touche et aie ! je griffe. Je suis en colère et plein de mauvaise humeur. Je boude et baisse la tête pour ne regarder personne. Je trépigne et je frappe, je crie et je hurle comme une sirène suffisante ; D'où vient en moi parfois cette envie de faire mal et de griffer comme une épine pointue ? Car je le sais, Seigneur : je ne suis pas né pour griffer. Je suis sur la terre pour offrir toute ma douceur.

Charles Singer, « L'ami Jésus»

Pour méditer

Ce récit ne fait pas l'apologie de la colère et des crises ; mais il met en avant le fait qu'il existe des colères justes, qu'il est bon de s'élever contre les injustices, d'oser défendre les personnes en souffrance et de remettre au centre ce qui est essentiel. S'opposer à la loi du plus fort, à l'argent à tout prix pour placer au centre la prière, la spiritualité et la générosité. Voilà de quoi nous inviter encore aujourd'hui à des colères saintes et des paroles fortes.

MARDI - Partager une bénédiction

Matthieu 26, 26-30

Pendant le repas, Jésus prit du pain et, après avoir prononcé une prière de bénédiction, il le partagea et le donna à ses disciples : il leur dit : « Prenez et mangez, ceci est mon corps. » Il prit ensuite une coupe de vin et, après avoir remercié Dieu, il la leur donna en disant : « Buvez-en tous, car ceci est mon sang, le sang de l'alliance de Dieu qui est versé pour une multitude de gens, pour le pardon des péchés. Je vous le déclare : dès maintenant, je ne boirai plus de ce fruit de la vigne jusqu'au jour où je le boirai nouveau avec vous dans le règne de mon Père. » Ils chantèrent ensuite les psaumes de la fête, puis ils s'en allèrent au mont des Oliviers.

Pour discuter

- *Qu'est pour vous un repas de fête ? Qu'aimez-vous manger et boire quand vous faites la fête ?*
- *Avez-vous déjà vécu une cène, une eucharistie, voulez-vous raconter ?*

Pour prier

Comme les disciples, prions les psaumes. Choisissez un verset de psaume que vous aimez particulièrement dans votre Bible. Voici quelques versets

- Aussitôt couché, je m'endors en paix, car toi seul, Seigneur, tu me fais vivre en sécurité. 4,9
- Le Seigneur est mon solide rocher, il me protège avec puissance et me rend libre. 18,3
- Mon Dieu, mon Dieu, pourquoi m'as-tu abandonné ? 22,2
- Le Seigneur est mon berger, je ne manque de rien. 23,1
- Oui, quand tout va mal, le Seigneur m'abrite sous son toit. Il me cache au fond de sa maison. 27,5
- Que ta bonté est précieuse, ô Dieu !

Les humains cherchent refuge sous tes ailes. 36,8

- Tu es mon secours et mon libérateur, mon Dieu, viens vite ! 40,18
- Comme une biche soupire après l'eau du ruisseau, moi aussi, je soupire après toi, mon Dieu.42,2
- Dieu tu es ma forteresse, mon Dieu, toi qui es si bon ! 59,18
- Le Seigneur est plein de tendresse et de bienveillance, il est lent à la colère et d'une immense bonté. 103,8
- Mon Dieu, me voilà rassuré, vraiment rassuré : je veux chanter et te célébrer de tout mon cœur. 108,2
- Louez le Seigneur, car il est bon, et son amour dure toujours. 118,1
- Je te loue d'avoir fait de moi une aussi grande merveille !

Ce que tu réalises est prodigieux, je le reconnais bien ! 139,14

Pour méditer

Le texte nous dit que Jésus a prononcé une prière de bénédiction. On ne sait pas ce que contient cette prière, mais de fait, la bénédiction précède et accompagne le dernier repas. La bénédiction est intimement liée à la grâce, à une grâce donnée et offerte gratuitement à toutes et tout : « On ne bénit pas la personne qui a réussi ou bien agi, car dans ces cas-là, on la récompense ou on la loue. Mais on bénit la personne précisément en cela qu'elle a besoin de force, de courage et de proximité ! »

Élisabeth PARMENTIER, //wp.unil.ch/lescahiersitp/ files/2017/04 /CahiersLTP_Parmentier_Vania_PP_Benediction_Mars2017.pdf

MERCREDI - Dire une prière de confiance.

Matthieu 26, 36-46

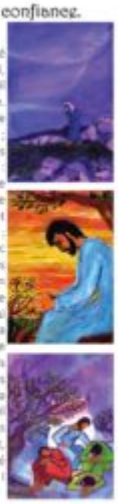

Jésus arriva avec ses disciples à un endroit appelé Gethsémani et il leur dit : « Asseyez-vous ici, pendant que je vais là-bas pour prier. » Puis il emmena avec lui Pierre et les deux fils de Zébédée. Il commença à ressentir de la tristesse et de l'angoisse. Il leur dit alors : « Je suis triste à mourir ; restez ici et veillez avec moi. » Il alla un peu plus loin, se jeta face contre terre et pria en disant : « Mon Père, si c'est possible, éloigne de moi cette coupe de douleur. Toutefois, non pas comme moi je veux, mais comme toi tu veux. » Il revint ensuite et trouve les trois disciples endormis. Il dit à Pierre : « Ainsi vous n'avez pas été capables de veiller avec moi même une heure ? Veillez et priez pour ne pas entrer dans l'épreuve. L'être humain est plein d'ardeur, mais il est faible aussi. » Il s'éloigna une deuxième fois et pria en disant : « Mon Père, si cette coupe ne peut pas être enlevée sans que je la boive, que ta volonté soit faite ! » Il revint encore auprès de ses disciples et les trouva endormis ; ils ne parvenaient pas à garder les yeux ouverts. Jésus les quitta de nouveau, s'éloigna et pria pour la troisième fois en répétant les mêmes paroles. Puis il revint auprès des disciples et leur dit : « Vous dormez encore et vous vous reposez ? Maintenant, l'heure est venue et le Fils de l'homme est livré entre les mains des pécheurs. Levez-vous, allons-y ! Voyez, l'homme qui me livre à eux est ici ! »

Pour discuter

- *Que faites-vous quand vous avez peur ?*
- *Pourquoi vous priez ou ne priez pas ? Que demandez-vous à Dieu ?*

Pour prier

Écrivez dans l'éclair les peurs pour les déposer à Dieu... Puis dans la plume, écrivez ce qui vous aide à avoir confiance

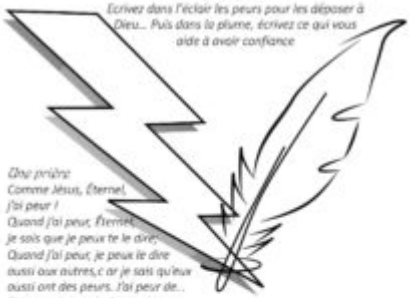

Une prière

Comme Jésus, Éternel,
j'ai peur !
Quand j'ai peur, Éternel,
je sais que je peux te le dire.
Quand j'ai peur, je peux le dire
aussi aux autres,c ar je sais qu'eux
aussi ont des peurs. J'ai peur de...
Nos peurs, nous te les apportons
Viens nous donner la confiance. Elle est légère, pourtant elle est douce, cette confiance. Elle a la force de voler. Comme Jésus, donne-nous la force de faire le bien et ce qui est juste. Amen

Pour méditer

Dans ce récit, on ne trouve pas de réponse explicite de Dieu, pas de parole qui surgit des cieux comme lors de son baptême. Seule la parole de Jésus se fait entendre, une parole qui évolue d'une demande à « Que ta volonté soit faite ! » (v.42). La prière permet à Jésus de continuer. Étonnant ! « Ce qui permet de lutter et de continuer le chemin, malgré la solitude et la passeve, c'est d'aimer Dieu et de se savoir aimé de lui. Cet amour fait naître la confiance. Au plus sombre de la nuit, comme une fragile lumière, brille la confiance : Dieu nous tend ses bras, comme un Père bien-aimé et nous pouvons nous accrocher à lui ; il ne nous abandonne jamais »

Albert HARI et Charles SINGER, La Passion et la Résurrection

JEUDI - Se taire face aux accusations
Matthieu 27, 11-24

Jésus comparut devant le gouverneur qui l'interrogea : « Est-ce toi le roi des Juifs ? » Jésus répondit : « C'est toi qui le dis. » Ensuite, lorsque les grands-prêtres et les anciens l'accusèrent, il ne répondit rien. Pilate lui dit alors : « N'entends-tu pas toutes les accusations qu'ils portent contre toi ? » Mais Jésus ne lui répondit sur aucun point, de sorte que le gouverneur était profondément étonné. À chaque fête, le gouverneur avait l'habitude de relâcher un prisonnier, celui que la foule voulait. Or, il y avait à ce moment-là un prisonnier célèbre appelé Barabbas. Pilate demanda donc à la foule assemblée : « Qui voulez-vous que je vous libère : Barabbas ou Jésus qui est appelé Christ ? » Pilate savait bien, en effet, que s'ils lui avaient livré Jésus, c'était par jalousie... Les chefs des prêtres et les anciens persuadèrent la foule de demander la libération de Barabbas et la mise à mort de Jésus. Le gouverneur reprit la parole pour leur demander : « Lequel des deux voulez-vous que je vous libère ? » – « Barabbas ! » lui répondirent-ils. « Que ferai-je donc de Jésus qui est appelé Christ ? » leur demanda Pilate. Tous répondirent : « Crucifie-le ! » – « Quel mal a-t-il donc commis ? » demanda Pilate. Mais ils se mirent à crier de toutes leurs forces : « Crucifie-le ! » Quand Pilate vit qu'il n'arrivait à rien, mais que l'agitation augmentait, il prit de l'eau, se lava les mains devant la foule et dit : « Je ne suis pas responsable de la mort de cet homme ! C'est votre affaire ! »

Pour discuter

- *Pourquoi Jésus n'a pas parlé ?*
- *Avez déjà vécu des injustices ou vu des personnes subir des injustices ?*

Pour prier

Ecrivez sur les pierres les révoltes pour les déposer à Dieu

Une prière

Seigneur, entends le cri de nos révoltes, de nos injustices. Le pays des larmes est pour moi mystérieux et j'ai du mal à te prier devant la souffrance ! Je préfère parfois me taire et garder le silence ! Seigneur, c'est plus fort que moi... Je n'arrive pas à accepter...Je t'en supplie,donne de la force à tous ceux et celles qui luttent pour la justice et la paix. Qu'ensemble, paix et justice soient vainqueurs !
D'après une prière de La force d'oser. Prières signées et anonymes, Éd. Ouverture-Olivétan-OPEC

Pour méditer

Jésus est interrogé par Pilate. Il commence par répondre : « C'est toi qui le dis » (v.11). Puis il se tait. Son silence étonne Pilate. Pilate agit « comme un bon juge, Pilate tenta d'abord de recentrer l'affaire dans les strictes contours du "chef d'accusation", socle de toute défense pénale : "De quoi accusez-vous cet homme ?". Mais la question fut vite combattue par les accusateurs ... Le drame dans ce procès, c'est que le public a débordé de son espace assigné pour envahir le prétoire, partageant ainsi avec le juge ce qui devait demeurer une exclusivité prétorienne : le "pouvoir de juger".»[1]. C'est peut-être pour cela que Jésus se tait, car il ne s'agit plus d'un procès. Il s'agit d'une prise de pouvoir, d'un débordement. Et face à cela, il n'y a rien à dire !

1. Arnaud COUDMANSKI, https://www.linkedin.com/pulse/jesus-face-à-pilate-la-foule-essai-d'une-épistémologie-ouvrirlangage-1c

VENDREDI- Un dernier cri
Matthieu 27, 29-50. Extraits

Les soldats posèrent sur la tête de Jésus une couronne tressée avec des branches épineuses et placèrent un roseau dans sa main droite. Ils se mirent ensuite à genoux devant lui et se moquèrent de lui en disant : « Salut, roi des Juifs ! » ...Ils le crucifièrent et se partagèrent ses vêtements en tirant au sort. Puis ils s'assirent là pour le garder. Au-dessus de sa tête, ils placèrent une inscription qui indiquait la raison de sa condamnation : « Celui-ci est Jésus, le roi des Juifs. » ... Les passants l'insultaient en hochant la tête ; ils disaient : « Toi qui détruis le temple et le rebâtis en trois jours, sauve toi-même, si tu es le Fils de Dieu, et descends de la croix ! » De même, les grands-prêtres, les spécialistes des Écritures et les anciens se moquaient de lui et disaient : « Il en a sauvé d'autres, mais il est incapable de se sauver lui-même ! Il est le roi d'Israël ? Qu'il descende maintenant de la croix et nous croirons en lui...
À midi, l'obscurité se fit sur toute la terre et dura jusqu'à trois heures de l'après-midi. Vers trois heures, Jésus cria d'une voix forte : « Éli, Éli, lema sabactani ? » ce qui se traduit "Mon Dieu, mon Dieu, pourquoi m'as-tu abandonné ?" ... Jésus poussa de nouveau un grand cri et mourut.

Pour discuter

- *Si vous en avez envie, parlez d'une fois où vous avez subi des moqueries ou si vous vous êtes déjà moqué-e de quelqu'un ?*
- *Si vous avez envie de parler de la mort, de raconter un souvenir difficile, vous pouvez le partager.*

Pour prier

Ecrivez sur la croix les noms des personnes que vous connaissez, celles qui vous sont proches ou moins, celles que vous aimez ou moins, ...

Pour poursuivre la prière

Regardez ses bras ouverts !
Personne n'est exclu de l'amour de Dieu.
Il y a de la place pour tous,
pour les bons et pour les méchants,
pour les purs et les impurs, pour les pauvres et les riches. Dieu ne rejette personne !
Regardez ses bras ouverts ! Dieu accueille chacun-e tout près de lui, ceux qui pleurent et qui ont perdu l'espoir, ceux qui se sentent délaissés dans leur solitude. Dieu les prend avec lui !
Regardez ses bras ouverts ! Près de Dieu chacune trouve refuge. Regardez ses bras ouverts ! Dieu offre à tous, à profusion, sans rien garder, en abondance toute la tendresse qui est en lui !
Albert HARI, Charles SINGER, La passion et la Résurrection.

Pour méditer

Jésus crie une dernière fois « Mais pourquoi pose-t-il la question ? Mon Dieu, mon Dieu, pourquoi m'as-tu abandonné ? Oui, c'est vrai, Jésus a marché sur la terre, il était homme comme nous, tenté comme nous, il est seul sur la croix comme parfois aussi nous sommes seuls dans des moments difficiles, quand nous avons l'impression que nous sommes aussi abandonnés de tout le monde, même de Dieu ... Comme nous, il y a la souffrance, les questions, les pourquoi. Ce n'est pas interdit de nous poser des pourquoi par rapport à ce que Dieu permet dans nos vies... Dieu est un partenaire pour nous, avec qui nous pouvons parler, donc aussi poser nos questions. Nous n'avons pas à subir tous les aléas de la vie stoïquement ou dans une fausse fatalité, résignation, nous pouvons dire comme Jésus sur la croix, pourquoi, mon Dieu ? »
Jorge MÉNDEZ, pasteur, https://www.celebrer.ch/suite/2011-04-22/mon-dieu-mon-dieu-pourquoi-mas-tu-abandonne

SAMEDI – *Luc 23, 55-56*

«Les femmes qui avaient accompagné Jésus depuis la Galilée suivirent Joseph. Elles regardèrent le tombeau pour voir comment le corps avait été placé. Puis elles s'en retournèrent et préparèrent aromates et parfums. Et, durant le sabbat, elles observèrent le repos prescrit.»

Dimanche • Proclamer la louange	Lundi • Oser dire la colère	Mardi • Partager une bénédiction
Mercredi • Dire une prière de confiance	Jeudi • Se taire face aux accusations	Vendredi • Un dernier cri

Pour discuter

- *Quelle étape vous a le plus touché-e ?*
- *Quelle étape est la plus importante ?*

Pour prier

En ce jour suspendu, un dessin à colorier

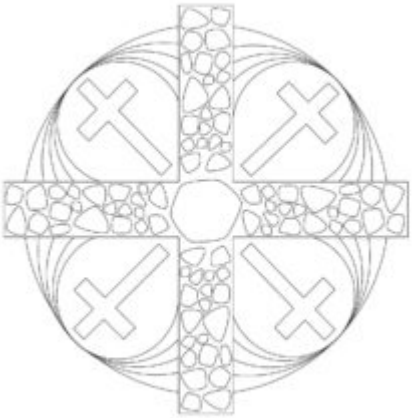

DIMANCHE - Aller raconter l'inexprimable !
Matthieu 28, 1-10

Après le sabbat, dimanche au lever du jour, Marie de Magdala et l'autre Marie vinrent voir le tombeau. Soudain, il y eut un fort tremblement de terre ; un ange du Seigneur descendit du ciel, vint rouler la pierre et s'asseoir dessus. Il avait l'aspect d'un éclair et ses vêtements étaient blancs comme la neige. Les gardes en eurent une telle peur qu'ils se mirent à trembler et devinrent comme morts. L'ange prit la parole et dit aux femmes : « N'ayez pas peur. Je sais que vous cherchez Jésus, celui qu'on a crucifié ; il n'est pas ici, il est ressuscité comme il l'avait dit. Venez, voyez l'endroit où il était couché. Allez vite dire à ses disciples : "Il est ressuscité et il vous précède en Galilée ; c'est là que vous le verrez." Voilà ce que j'avais à vous dire. » Elles quittèrent rapidement le tombeau, remplies tout à la fois de crainte et d'une grande joie, et coururent porter la nouvelle aux disciples. Tout à coup, Jésus vint à leur rencontre et dit : « Je vous salue ! » Elles s'approchèrent de lui, saisirent ses pieds et se prosternèrent devant lui. Jésus leur dit : « N'ayez pas peur. Allez dire à mes frères de se rendre en Galilée : c'est là qu'ils me verront. »

Pour discuter

- *Que pensez-vous de ce témoignage ?*
- *Avez-vous envie de raconter un souvenir incroyable comme le souvenir de ces femmes ?*

Pour prier

Ecrivez sur les œufs un mot qui vous fait penser à la vie pour dire merci à Dieu pour la vie !

Dire prière

Dieu de vie, comme ton fils a été réveillé à la vie, en ce jour de Pâques,
Tu me réveilles à la vie
Chaque matin quand je vois le soleil illuminer la nuit,
Chaque printemps quand je vois les bourgeons sur les branches
Inviter les personnes à dire des éléments de la nature qui les réveillent à la vie
Tu me réveilles à la vie
Chaque fois que je vois une personne sourire avec tendresse
Chaque fois que je vois une personne aider une autre
Tu me réveilles à la vie
Chaque fois que je me vois tel que tu m'as créé, une merveille
Chaque fois que je me vois tel que tu veux que je sois
Inviter les personnes à dire ce qu'elles aiment en elles-mêmes.
Tu me réveilles à la vie. Amen

Pour méditer

Le récit de Matthieu est assez incroyable. Tout se passe en direct pour les femmes qui sont les premières témoins. Elles ont bien obéi à l'ordre de l'ange. Elles ont parlé, elles ont annoncé l'incroyable, elles ont témoigné du renversement qu'elles ont vécu. Pas étonnant, comme dit le récit, qu'elles furent « remplies à la fois de crainte et d'une grande joie » (v. 8). Ces deux mots, crainte et joie, respect et bonheur, composent la révélation de la résurrection.

LUNDI - Une parole d'espérance
Matthieu 28,16-20

Les onze disciples se rendirent en Galilée, sur la montagne que Jésus leur avait indiquée. Quand ils le virent, ils se prosternèrent ; certains d'entre eux, pourtant, eurent des doutes. Jésus s'approcha et leur dit : « Toute autorité m'a été donnée dans le ciel et sur la terre. Allez donc auprès des gens de tous les peuples et faites d'eux mes disciples ; baptisez-les au nom du Père, du Fils et de l'Esprit saint, et enseignez-leur à pratiquer tout ce que je vous ai commandé. Et sachez-le : je suis avec vous tous les jours, jusqu'à la fin du monde. »

Pour discuter

- *Que pensez-vous de la promesse de Jésus d'être présent avec nous ?*
- *Pour vous Pâques, qu'est-ce que cela représente ?*

Pour prier

Noter sur l'horloge quand vous avez besoin que Jésus soit présent à vos côtés

Pour poursuivre la prière
Merci d'être là à mes côtés,
Quand je ris, quand je pleure
Quand je suis bien, quand je suis mal
Quand je suis en colère, quand je suis en paix
Merci d'être là à mes côtés,
Quand... inviter les gens à dire un « quand... »
Merci d'être là tout simplement
De me donner ta force, ton courage et ton amour. Amen

Pour méditer

Comme Jésus l'a promis aux femmes (v. 9), il se rend présent pour les disciples. C'est intéressant de noter que la reconnaissance (« ils se prosternèrent ») et l'incertitude (« Certains d'entre eux, pourtant, eurent des doutes ») sont présentes dans le même verset (v. 17). Cette notion met ces témoins de premier ordre sur le même pied que nous. Bien que des siècles nous séparent, la foi est composée d'espérance et de doute. Et elle est surtout composée d'une mission, celle de transmettre les paroles et les gestes de Jésus, son message d'amour qu'il a incarné durant sa vie, pendant sa mort et qu'il incarne encore aujourd'hui par sa présence mystérieuse : « je suis avec vous tous les jours, jusqu'à la fin du monde. » (v. 20).

Pour écouter et voir les récits bibliques

POUR REVENIR A LA PAGE D'ACCUEIL